Kronologija Kluba „100 kapi“ Rijeka povodom 15-te obljetnice postojanja.

HRVATSKI CRVENI KRIŽ

GRADSKO DRUŠTVO CRVENOG KRIŽA RIJEKA

Kronologija nastanka „Kluba 100 kapi“ Rijeka!

Prva akcija darivanja krvi održana je 25. listopada 1953. godine, u Sisku, te se taj dan ujedno obilježava kao Dan dobrovoljnih darivatelja krvi u Republici Hrvatskoj. Pedeset godina od prvog organiziranog darivanja krvi, 25. listopada 2003. godine, osnovan je u Rijeci „Klub 100 kapi“, prvi takav Klub u Hrvatskoj koji aktivno djeluje u sastavu Gradskog društva Crvenog križa Rijeka, a svoj rad i aktivnosti temelji na načelima dobrovoljnosti, anonimnosti, solidarnosti i besplatnosti. U trenutku osnivanja Klub je imao 110 članova.

Drago Križe i Miroslav Međimorec, sudionici prve akcije darivanja krvi u Sisku.

Inicijator osnivanja Kluba bio je Veljko Vrzić, a želja je bila da se okupe svi muški darivatelji sa 100 i više darivanja, te žene, koje su krv darivale 75 i više puta. Ciljevi Kluba su promoviranje darivanja krvi, sudjelovanje u brizi o svojim članovima prilikom bolesti, socijalnih problema i smrtnog slučaja, sudjelovanje u radu postojećih i osnivanju novih Aktiva DDK, te svojim vlastitim primjerom ukazivanje mladim ljudima kako je darivanje krvi društveno korisno. Posebno se njeguje suradnja s „Klubom 25“, sudjelujući u akcijama s kojima se želi animirati što više novih mladih darivatelja krvi.

U prvim danima rada Kluba „100 kapi“, veliko razumijevanje i pomoć pružao je predsjednik Savjeta DDK CK Rijeka, gospodin Tomislav Širola.

Gospodin Veljko Vrzić kao inicijator osnivanja „Kluba 100 kapi“, ujedno je te 2003. godine postao njegovim prvim predsjednikom, te je na tom mjestu bio sve do 2006. godine, nakon čega je za predsjednika izabran gospodin Edo Prpić. Na inicijativu članova Odbora Kluba, gospodin Veljko Vrzić predložen je i izabran za doživotnog počasnog predsjednika „Kluba 100 kapi“ Rijeka.

2008. godine za predsjednika je izabran gospodin Cvetko Špralja, a nakon njega 2010. godine slijedi izbor Gorana Vukovića za predsjednika. 2011. godine Klub bira prvu predsjednicu, gospođu Mirjanu Corelli, koja je ujedno na osnovu dragovoljnog darivanja krvi, 2010. godine proglašena „Ponosom Hrvatske“.

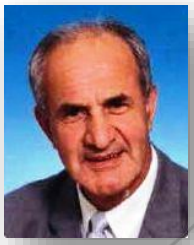

Edo Prpić

Cvetko Špralja

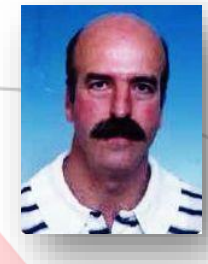

Goran Vuković

Mirjana Corelli

2013. godine za predsjednika je izabran gospodin Dinko Kudrić, i to je ujedno prvi predsjednik koji je na toj funkciji bio u dva mandata. 2016. godine izabran je Milan Pajdak, ujedno i najmlađi predsjednik Kluba. 28.10.2018. godine na izbornoj skupštini za predsjednicu je izabrana gospođa Sonja Maksan Trbović. Krajem siječnja 2023. godine, za predsjednika Kluba, izabran je član Kluba, gospodin Ivan Pribanić.

Dinko Kudrić

Milan Pajdak

Sonja Maksan Trbović

Ivan Pribanić

U dosadašnjem postojanju Kluba, umrlo je 69 njegovih članova, a Klub je zbog preseljenja napustilo 11 njegovih članova. Svake godine Klub dobiva petnaestak novih članova, tako da Klub danas broji ukupno 270 članova, a od toga je 9 članica Kluba.

Svaki darivatelj krvi koji je dao sto puta krv, i darivateljica koja je dala sedamdeset i pet puta, Odlukom predsjednika ili predsjednice Republike Hrvatske ima pravo na dodjelu odličja Reda Danice hrvatske s likom Katarine Zrinski koji se dodjeluje, za iznimnu humanost i domoljubni doprinos. Susreti su to koji puno znače našim članovima, pa se tako uvijek rado prisjetimo i

KLUB 100 KRI

našeg susreta s bivšim predsjednikom Republike Hrvatske, gospodinom Ivom Josipovićem. Do susreta je došlo na incijativu Dinka Kudrića, a u organizaciji Crvenog križa Rijeka, 7.6.2014. godine, kada je „na kavi“ s predsjednikom u potpuno ležernoj i ugodnoj atmosferi bilo prisutno pedesetak naših članova Kluba.

8. prosinca 2013. godine, povodom desete obljetnice postojanja „Kluba 100 kapi“ Rijeka, a koja je svečano obilježena u dvorani talijanske zajednice „Circolo“u Rijeci, svim nazočnima predstavljena je „spomen knjiga“ članova Kluba.

Inicijativu za njezinu izradu, pokrenuo je član Kluba Tomislav Širola, i to nekoliko godina ranije vrijedno prikupljajući podatke o darivateljima i potrebna saznanja za njenu izradu. „Spomen knjigom“ želi se sačuvati spomen na naše najistaknutije darivatelje - one koji su tiho i nenametljivo godinama činili dobro, darivali dio sebe, poklanjali život i zdravlje bolesnima, donosili olakšanje i nadu njihovim obiteljima. „Spomen knjiga“ nalazi se u prostorijama Crvenog križa Rijeke, a svaki član „Kluba 100 kapi“ Rijeka, dobiva duplikat svečane stranice sa svojim podacima u trajno vlasništvo.

10. obljetnicu „Kluba 100 kapi“ Rijeka, svojom nazočnošću uveličali su mnogobrojni predstavnici Aktiva DDK iz naše Županije, te gospođa mr. sc. Karin Kuljanić, trenutačna predsjednica županijskog Crvenog križa, gospodin Raul Devjak - virtuoz na gitari i gospođa Đurđa Gruičić, pjesnikinja te ujedno i autorica stihova i glazbe pjesme „Hvala ti“ posvećene darivateljima.

Tom prilikom Hrvatski Crveni križ uručio je „Klubu 100 kapi“ zahvalnicu povodom deset godina rada.

Po načelu humanosti, članovi Kluba pridružili su se u listopadu 2014. godine riječkim beskućnicima, te zajedno s njima prodavali časopis „Ulične svjetiljke“ putem kojega se ostvaruje njihova korist ali se je ujedno i direktno utjecalo na svijest građana o tome kako biti beskućnik nije izbor, nego splet loših okolnosti.

Cjelokupni sastav izvršnog odbora Kluba 100 kapi Rijeka zajedno s predsjednikom Kluba, bio je u svojstvu urednika Vjesnika DDK Rijeka sve do 2010. godine, a koje je izdavalo Gradsko društvo Crvenog križa Rijeka.

Isto tako, 20. prosinca 2014. godine izaslanstvo Kluba posjetilo je poplavljeno područje u Gunji, pored Županje te su tom prilikom darivali kućne potrepštine i kućanske aparate koji su prethodno u Rijeci prikupljeni putem donacija. Istovremeno smo materijalno i ciljanom kupovinom pomogli obitelji tragično preminulog darivatelja krvi s tog područja.

Cijelo vrijeme svoga djelovanja, Klub pomaže svoje socijalno ugrožene članove sukladno svojim mogućnostima i u okvirima djelovanja unutar sustava Crvenog križa Rijeke, ali ponajviše se trudimo savjetovati članove Kluba kako da na najlakši način ostvare svoja prava putem institucija Republike Hrvatske, a za koja im se pruža mogućnost. Za sve svoje članove koji iskažu interes i za koje postoji prateća medicinska dokumentacija, Klub je već u 2019 godini u financijskom planu osigurao petnaestak tisuća kuna novčanih sredstava koja će se usmjeriti kao vid sufinanciranja troškova liječenja u toplicama širom Hrvatske.

Zajednička druženja, međusobna upoznavanja i održavanje kontakata,... jedni su od značajnih ciljeva Kluba, te su ona kao takva zamišljena da se jednom u godini okupi što više članova Kluba, te da se dan provede u međusobnom druženju i jednodnevnom izletu izvan grada Rijeke. Nošeni takvim stavom, vodstvo Kluba do sada je svake godine isplaniralo jednodnevne izlete i odredilo destinaciju, dok je Crveni križ Rijeke organizirao cjelokupni boravak naših članova uz kontaktiranje društava DDK na područjima gdje smo se znali uputiti a u cilju službenog dočeka i međusobnog kontakta.

Tako su članovi Kluba 2013. godine boravili u Rovinju, 2014. godine u Krapini, 2015. godine u Gospiću, 2016. godine u Puli, 2017. godine u Ljubljani, 2018. posjetio se je Varaždin, a 2019. organiziran je izlet brodom po Kvarneru u travnju mjesecu, dok se je u studenom posjetio Grad heroj - Vukovar.

Pojava corona virusa spriječila je naša okupljanja, pa tako i klupske izlete koje smo organizirali jednom godišnje. Dvije godine zaredom, točnije 2020 i 2021. godine apsolutno je bilo nemoguće organizirati odlazak naših članova na neku od destinacija koje su nam interesantne, tako da je u navedenim godinama, naše okupljanje u cijelosti izostalo,...

Svih naših članova sjetimo se tijekom godine u prigodi njihovog rođendana kao i Novogodišnjih praznika, slanjem prigodnih čestitki a s čime ih doista razveselimo. Tu se nije stalo s aktivnostima, tako da je također uspješno organizirano zajedničko druženje članova Kluba, jednom mjesečno, u prostoru Doma Crvenog križa Rijeka na Pećinama, a za čije su se aktivnosti osigurali rekviziti za društvene igre, LCD televizija, i ostalo što je bilo potrebno.

Rovinj - 2013.

Krapina - 2014.

Gospić - 2015.

Pula - 2016.

Ljubljana - 2017.

Varaždin - 2018.

brodom po Kvarneru - travanj 2019.

Spomen na Vukovar - studeni 2019.

Ogulin - listopad 2022.

Klub kroz svoje djelovanje puno polaže na svojoj prepoznatljivosti u javnosti, te su u tu svrhu izrađeni bedž i majica Kluba koje dobivaju svi članovi Kluba. Svako naše okupljanje ujedno je i promocija dragovoljnog davalaštva krvi, a Klub putem svojih izabranih predstavnika javno nastupa i u medijima prezentira kako naš Klub, tako i Crveni križ u cijelosti. 2018. godina započela je na najbolji mogući način i to nastupom u radijskoj emisiji „Ono malo duše“, kada su Klub na najbolji mogući način prezentirali član Kluba Dinko Kudrić i članica Kluba Sonja Maksan Trbović.

Kasnije te godine, točnije 27. listopada 2018. godine u Zagrebu, Ivo Vidotto, predsjednik Savjeta dobrovoljnih darivatelja krvi Rijeka, članovi Kluba, Dinko Kudrić i Sonja Maksan Trbović zajedno s predsjednikom Crvenog križa Republike Hrvatske, gospodinom Josipom Jelićem na poziv urednice, gospođe Ane Tomašković, sudjeluju u televiziskoj emisiji „Normalan život“ i tom prilikom sveopćoj javnosti u Hrvatskoj približavaju bit našeg postojanja, djelovanja i smisla života koji živimo.

Svake godine, na Svjetski dan dobrovoljnih darivatelja krvi, 14. lipnja, Klub je nositelj akcije darivanja krvi u Centru za darivanje krvi koji se nalazi u Domu Crvenog križa na Pećinama, i jedini je takav Centar u Republici Hrvatskoj.

Centar za darivanje krvi svečano je otvoren 29. listopada 2013. godine, a čast otvaranja pripala je jednom od naših bivših predsjednika, gospodinu Cvetku Špralji, koji je te godine krv ukupno darivao 196 puta. Svečanost otvorenja održana je u sklopu programa obilježavanja Dana darivatelja krvi, koji je te godine bio u znaku čak tri velike obljetnice - 60 godina dobrovoljnog darivanja krvi u organizaciji Hrvatskog Crvenog križa, 20 godina međunarodnog priznanja HCK i 135 godina Crvenog križa na tlu Hrvatske. Te godine istovremeno se je obilježavala i 60. obljetnica Doma Crvenog križa, doma koji je otvoren davnog 25. svibnja 1953. godine i imao je namjenu smještaja školske djece i studenata. Do 1990. godine u Domu Crvenog križa bili su smješteni učenici i studenti, a nakon toga prostor je u cijelosti bio na raspolaganju za prihvat i zbrinjavanje prognanika i izbjeglica iz Domovinskog rata. Od 1992. godine u kuhinji se pripremaju i obroci za potrebe pučke kuhinje Grada Rijeke.
Nakon odlaska posljednjih prognanika 2008. godine, započela je adaptacija Doma, u kojem danas imamo i Klub darivatelja krvi.

15. lipnja 2019. godine, po prvi put u povijesti postojanja Gradskog društva Crvenog križa Rijeka, službene prostorije Društva posjetila je predsjednica Republike Hrvatske. Do sada to nikada nije učinio niti jedan Predsjednik države, ali ovoga puta do posjete je došlo, i to u organizaciji našega Kluba. Ovom posjetom Predsjednice dat je značaj i priznanje za sve ono što svi mi skupa činimo i radimo kako bi osigurali život, zdravlje i nadu svima onima koji ovise o nama.

Dvadesetak članova Kluba, djelatnice Službe, Ravnateljica GD CK Rijeka i Predsjednica GD CK Rijeka pozdravili su Predsjednicu u ime svih djelatnika GD CK Rijeka i članova Kluba 100 kapi Rijeka, a tom je prilikom Predsjednici predana svečana kronologija našega Kluba, kao i ostali prigodni pokloni koji će ju podsjećati na susret s nama.

Klub je 2018. godine ostao bez još jednog svog člana, gospodina Petra Jovičića. Izaslanstvo Kluba posjetilo je nakon nekog vremena njegovu obitelj i ostalo je neugodno iznenađeno viđenim uvjetima života obitelji Jovičić. Predsjednica Kluba obećala je pomoć i angažman oko sređivanja primarne prostorije stana, na tavanu trošne peterokatnice u Starom gradu, i to one, u kojoj ta obitelj provodi najviše vremena. Već nakon nekoliko dana, odrađeno je puno telefonskih razgovora, obavljeni su načelni dogovori, obavješteni su i pozvani članovi Kluba za

koje se smatralo da mogu pomoć u takvoj teškoj situaciji, a prvi rezultati bili su vidljivi jako brzo. Član Kluba, ***Ivan Pribanić*** *poklonio je gornje kuhinjske elemente, nabavljeni su i donji kuhinjski elementi,... izaslanstvo Kluba koje je službeno putovalo u Koprivnicu, u cijelosti se odreklo dnevnica, a zajedno s njima i djelatnica Službe GD CK Rijeka, gospođa* ***Nada Dose****.* ***Djelatnici Tepih centra Rijeka*** *solidarno su darivali novac ali i odobrili znatan popust na kupljeni linoleum za podno prekrivanje navedene prostorije, gospodin* ***Zlatko Novak iz Austrije*** *donirao je 360 kuna, gospodin* ***Tomislav Širola*** *osobno je osigurao poveći broj donatora koji su nam pomogli kako s novcem, tako i s potrebnim materijalom za uređenje prostora. Velika zahvala ide članici Kluba, gospođi* ***Gorani Bratuši*** *koja je unatoč osobnim problemima pronašla vremena i uveliko pomogla da ova akcija uspije u cijelosti,...* ***HVALA ti Gorana! Veliko hvala*** *i djelatnici Službe,* ***Meliti Vundać*** *koja nam je osigurala nesmetan prolaz kombi vozilom u pješačku zonu Starog grada, a što nam je uveliko olakšalo dovoz novog i odvoz starog namještaja.* ***Hvala i Branki i Vesni*** *koje su se pobrinule za obiteljske osobne potrepštine kao i neophodnu posteljinu.*

Toliko ljudi toplih srca na jednom mjestu bilo je garancija da posao kreće, i jednostavno je bilo nemoguće i pomisliti da nećemo uspjeti. Nakon tri „debela“ radna dana, „ekipa“ je odradila sve ono što je bilo potrebno i neophodno.

Na kraju svega, bili smo ponosni na činjenicu da smo jednoj obitelji pomogli da ima humanije uvjete za život, uvjete dostojne ljudskog života, ***uvjete koji pružaju „toplinu doma“.***

26. listopada 2019. godine u hotelu Excelsior u Lovranu, svečano je proslavljen Dan darivatelja krvi. Klub je tijekom 2019. godine dobio jedanaest novih članova, a na samoj svečanosti u Lovranu bilo je prisutno njih šest, kojima je odano priznanje za sto puta darivanu krv. Dobro nam došli!

Po uzoru na naš Klub, njegovo djelovanje i ugled u društvu, iskazan je interes i u drugim sredinama za osnivanje istovjetnih Klubova, po načelima koje je naš Klub utvrdio 2003. godine.

Po saznanjima koja imamo, Klubovi 100 kapi postoje isto tako u Opatiji, Krku, Koprivnici, Virovitici i Osijeku, dok se u Karlovcu i Varaždinu priprema njihovo osnivanje. Naš Klub nastoji ostvariti međusobne kontakte sa svim Klubovima, te temeljem naših iskustava pomoći koliko god može u njihovom radu i ustroju, na što su nam izabrani članovi tih novih Klubova izrazito zahvalni.

Rijeka je u 2020. godini proglašena Europskom prijestolnicom kulture, a sam početak svih događanja u Rijeci započeo je 1. veljače, i podrazumijeva se da smo se uključili i u taj, za naš Grad, važan događaj. Prethodna edukacija, uspješno nas je pripremila za sam događaj, ali je isto tako pokazala veliku zainteresiranost svih nas da se naš Grad prikaže u najboljem mogućem „svjetlu“.

Kao volonteri Crvenog križa, višesatno dežurstvo na samom otvaranju nije nam bilo problem, a članovi Kluba, pokazali su da žive s Gradom.

KLUB 100 KAPI
Rijeka

I taman kad smo „pokrenuli aktivnosti“ Kluba, iz daleke Kine, došao nam je nepoznati virus, nazvan „covid 19“, koji nas je „prizemljio“ i onemogućio nam realizaciju svih isplaniranih aktivnosti.

Bolest koju virus izaziva, nazvana „corona“, izrazito je opasna za našu populaciju, i baš zbog toga morali smo poduzeti sve mjere predsostrožnosti i pozvati naše članove da se nepotrebno ne izlažu mogućoj zarazi, izlascima, druženjima ili kontaktima koji su rizični.

Samoizolacija i osobna karantena, bile su najbolji odgovor ovoj bolesti, a odgovorno ponašanje i slušanje preporuka epidemiologa, uvjet da opet dočekamo normalizaciju života. Sve aktivnosti u svezi darivanja

krvi, iz sigurnosnih razloga, premještene su u prostor „campusa“ na Trsatu, a tamo su darivatelji dolazili poštujući posebne naputke kako i na koji način se u ovim uvjetima može darivati krv.

Uz predsjednika Savjeta darivatelja krvi, gospodina Iva Vidota, koji je dočekao skoro pa svakog darivatelja krvi i ovjekovječio taj trenutak fotografijom, stalno je bila prisutna i djelatnica GD CK Rijeka, gospođa Nada Dose, a uz njih i savjete koje su pružali, sve je bilo puno lakše. Hvala im na tome!

Klub je i u ovim teškim uvjetima postao brojniji za sedam novih članova, darivatelja krvi koji su stoti put darivali krv, ali je zbog ove bolesti sredinom prosinca 2020. godine izgubio i bivšeg predsjednika Kluba kao i dopredsjednika Savjeta darivatelja krvi, gospodina Dinka Kudrića.

Teška situacija koja nam se je nametnula sama od sebe, „izvukla“ je ono najbolje iz nas, tako da je član našeg Kluba koji je inzistirao na tome da ostane anoniman, donirao 10 m ogrjevnog drva za članove Kluba kojima je to najpotrebnije a prema Odluci i procjeni Odbora Kluba 100 kapi Rijeka.

Klub je angažmanom svojih aktivnih članova organizirao ukrcaj i iskrcaj doniranih drva, njihov prijevoz kombi vozilom i na taj način osigurao mirniju zimu petorici svojih članova.
***Velika hvala našem donatoru, čovjeku velikog i dobrog srca**.*

..., a kao što to inače „biva“, nevolja nikada ne dolazi sama, pa smo tako postali svjedocima razornog potresa na području Banije, točnije u Petrinji i Sisku, kao i svim okolnim mjestima koja su teško stradala.

Promptno se je interveniralo od strane Crvenog križa Primorsko-goranske županije, koji je postao nositelj aktivnosti i organizator za odlazak interventnih timova na stradalo područje, tako da je interventni tim GD CK Rijeka, već krajem siječnja 2021. godine krenuo put Siska s ciljem pomaganja i zbrinjavanja stradalog stanovništva.

Interventni tim GD CK Rijeka popunjavali su članovi Kluba 100 kapi Rijeka ali i ostali darivatelji krvi, koji su odvojili svoje slobodno vrijeme kako bi bili od pomoći potrebitima. Tijekom sedam dana boravka na potresom razorenom području, članovi tima bili su na raspolaganju stradalnicima svakodnevno i više od 16 sati, a svatko je svojim angažmanom nadmašio svoje uobičajene mogućnosti zbog čega smo izuzetno ponosni. Svi članovi interventnog tima prije odlaska na teren, cijepili su se protiv corone, kako bi i sami bili zaštićeni od ove opake bolesti.

HRVATSKI CRVENI KRIŽ
CROATIAN RED CROSS

Dolaskom u Rijeku, uslijedilo je testiranje na coronu da provjerimo da se netko od nas nije zarazio, a testovi su pokazali da smo se svi vratili „negativni“.

Nakon nekoliko dana odmora, sastali su se članovi Odbora Kluba, i na svom sastanku donijeli su Odluku, sukladno saznanjima s terena, da putem svojih članova i sponzora organiziraju nabavku onih uistinu najpotrebnijih „sitnica“ koje su se pokazale kao neophodne za normalno funkcioniranje života u kontenjerima koji su dostavljeni stradalnicima, a koji nisu bili adekvatno opremljeni.

13. veljače 2021. godine, izaslanstvo Kluba krenulo je ponovno put Siska i opremilo kontenjersko naselje „Segestu“ i njezine privremene stanovnike stvarima koji su s oduševljenjem dočekani i odmah su stavljeni u upotrebu.

Hrvatska je kao članica Europske unije, osigurala dovoljan broj doza cjepiva protiv corone za svoje stanovnike, te je politikom „cijepi se“, pozvala sve građane da se prijave za cijepljenje, te na taj način učine svoj život i živote svojih najbližih sigurnijima.

Početkom mjeseca travnja, započelo je masovno cijepljenje građana Rijeke u sportskoj dvorani na Zametu, a za tu prigodu, medicinski sustav trebao je pod hitno pronaći dovoljan broj volontera koji će pomoći u organizacijskom dijelu dolaska građana i njihovih prijava radi točne evidencije i upisa potrebnih podataka svakog ponaosob.

Crveni križ Grada Rijeke osigurao je putem svoje Službe dovoljan broj volontera, te na taj način još jednom pokazao da je oslonac svima koji su potrebiti i to baš kad najviše zatreba.

Članovi Kluba 100 kapi Rijeka u zavidnom su se broju uključili u aktivnosti volontiranja a zajedno sa svima ostalima odrađuju jedan „veliki posao“ humanitarnog karaktera s izraženim senzibilitetom i osjećajem trenutka za pomoć društvu u cjelini.

Višekratnim uzastopnim odlascima na područje Banije koja je razorena potresom, član Kluba, Viktor Biljčević pokazao je izuzetno osobno požrtvovanje, a svojim svakodnevnim dežurstvima prilikom cijepljenja građana u dvorani na Zametu, kao član tima CK Primorsko-goranske županije, jasno pokazuje svima, kako kuca srce čovjeka koji daje sve od sebe da pomogne drugim ljudima u trenucima kada im je to najpotrebnije.

Dosta ograničeni u djelovanju i aktivnostima, članovi Kluba i izabrani čelnici Kluba nisu mogli održati redovne Skupštine, na kojima bi se bar na trenutak vidjeli i međusobno razmijenili nekoliko riječi.

Inicijativom predsjednice Kluba, gđe. Sonje Maksan Trbović, pokrenut je projekt izrade murala darivateljima krvi, kojim bi se na jednom objektu u krugu Riječke bolnice, odaslala jasna poruka o važnosti darivanja krvi.

Prepiskom s Ravnateljem bolnice, prof. dr. sc. Alen Ružić, dr. med kao i njegovim najbližim suradnicima, te predlaganjem same pozicije na kojoj bi se izradio mural, pristupilo se je dobivanju potrebnih dozvola, a velika potpora dobivena je od samog Ravnatelja što je u konačnici rezultiralo pozitivnom Odlukom Savjeta KBC Rijeka.

Tom Odlukom potvrđena je predložena pozicija kao podloga za izradu murala i dat je prijedlog boja koje bi bile KBC Rijeka prihvatljive za izradu murala, a s čime se je složilo vodstvo Kluba.

Samu podlogu izabranog objekta, nekadašnju trafo-stanicu, koja je bila u lošem stanju, trebalo je stručno sanirati, kako bi podloga za izradu murala bila u cijelosti pripremljena. Odmah se je krenulo s uređenjem objekta u čemu nam je stručnu pomoć dao Željko Neznanović - Brada, izvođenjem predradnji građevinskih popravaka rubova i pukotina na trafo stanici.

Nabavku kompletnog potrebnog materijala za izradu murala, financirali su u cijelosti Gradsko društvo Crvenog križa Rijeka i HEP - Rijeka.

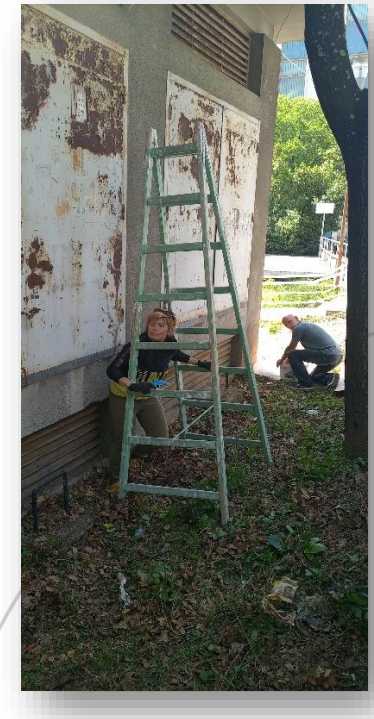

Nakon odrađene građevne pripreme, posla su se „ulovili“ članovi Kluba 100 kapi Rijeka, Milan Trbović, Ivan Pribanić, Tomislav Širola i predsjednica Kluba, i to na poslovima čišćenja ruzine i farbanju podloge temeljnom bojom, a prije same izrade murala,...

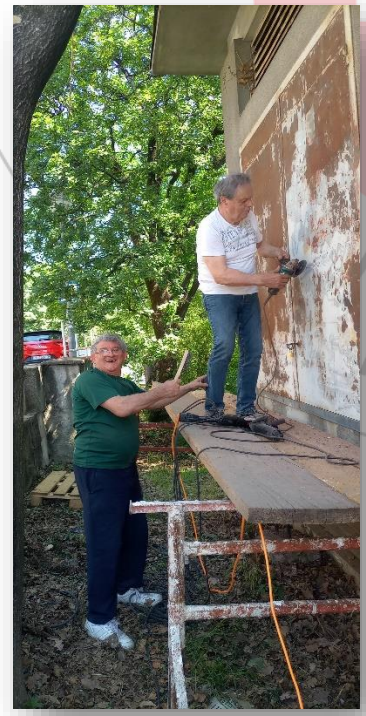

Nakon svih odrađenih pripremnih radnji, „na scenu“ su stupili autori murala, Bibi i Edo,... u jednom danu postavljena je bijelo - plava podloga, a sam izgled izabranog objekta, dobio je neku novu „dimenziju“ kojom se je nazirao skori završetak izrade murala,...

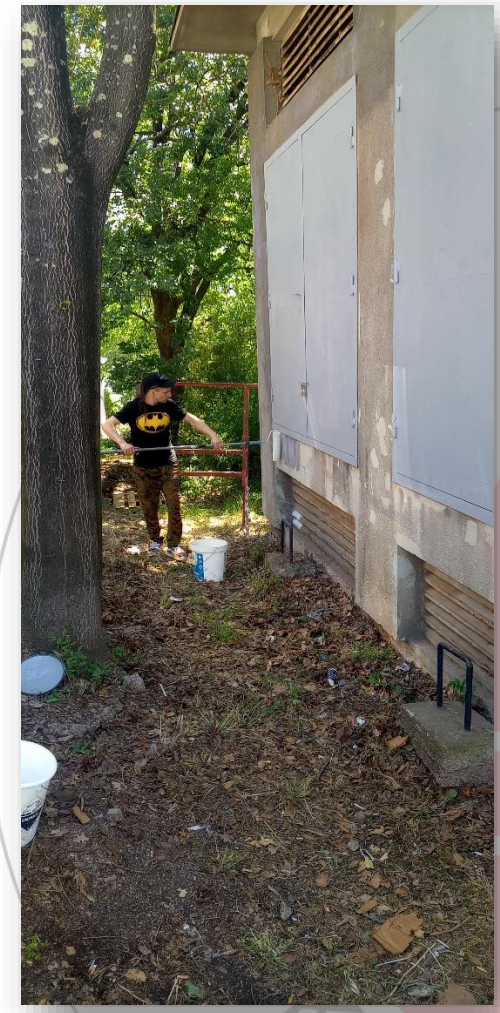

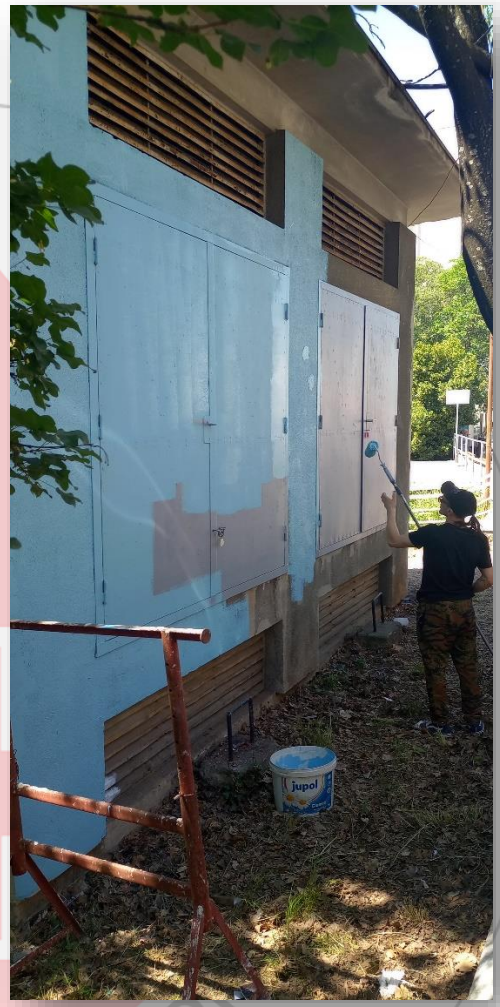

Članovi Kluba su se na traženje autora murala, diskretno „povukli“, a svakodnevno su od strane autora obavještavani o napretku izrade uz dobivanje trenutnih fotografija, kako bi mogli intervenirati ukoliko nešto nije napravljeno kako treba.

Nakon nekoliko „radnih“ dana, mural je zgotovljen, a njegov konačan izgled oduševio je sve one koji su ga ugledali.

Inicijativa koja je pokrenuta dala je svoj konačan rezultat a napravljeni mural ostat će kao jasna poruka svima onima koji će jednoga dana pružiti svoju ruku i pridružiti nam se u jednoj velikoj „obitelji“

Hvala svima koji su dali sebe i svoje vrijeme prilikom izrade murala.

KLUB 100 KAPI Rijeka

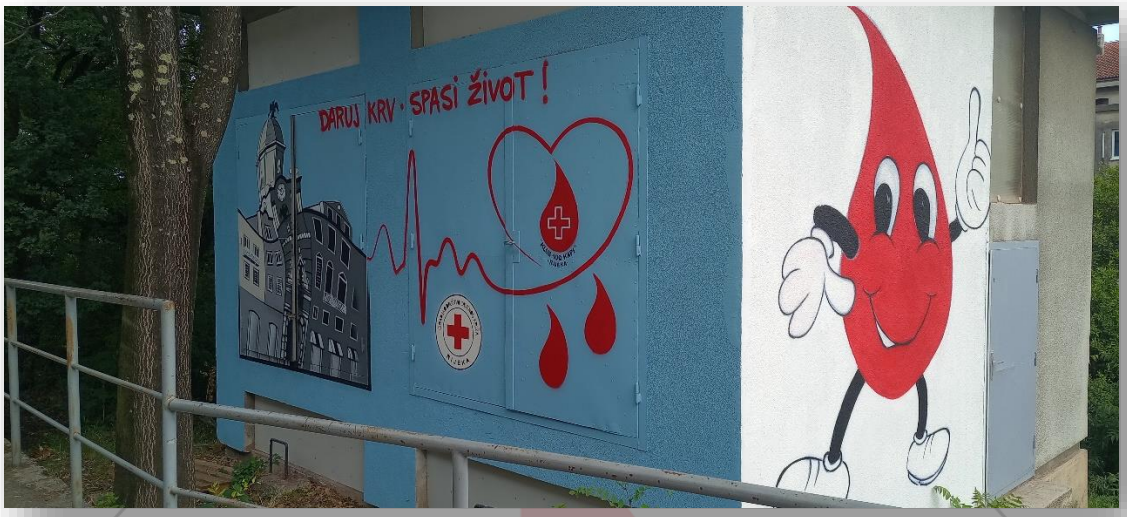
DARUJ KRV • SPASI ŽIVOT !

DARUJ KRV • SPASI ŽIVOT !

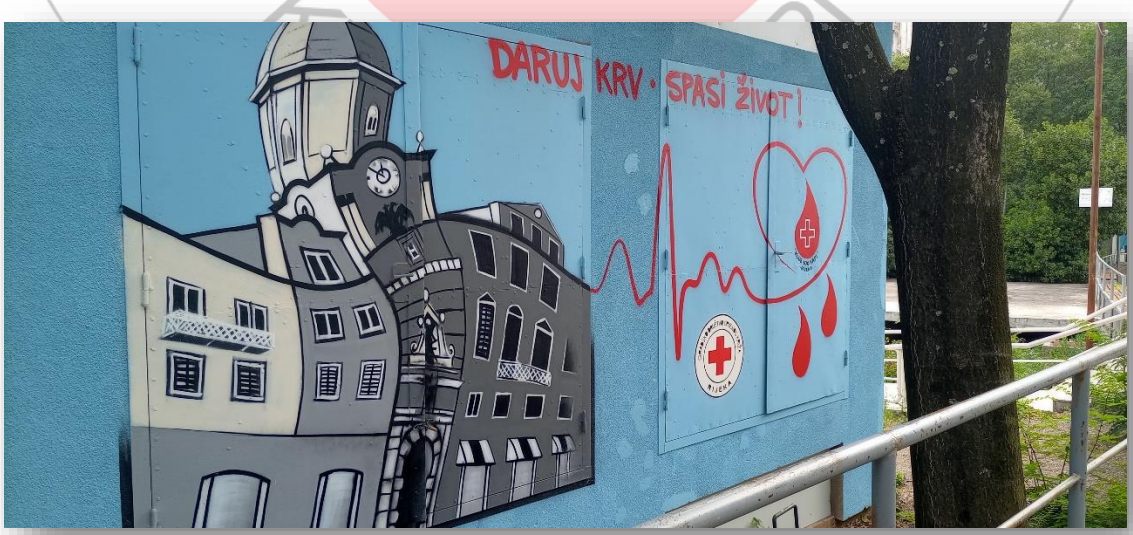
DARUJ KRV • SPASI ŽIVOT !

Kojim putem će dalje naš Klub ići, pokazat će vrijeme ispred nas. Novoizabrano vodstvo sa sobom je donijelo i čitav niz novih ideja, zamisli i aktivnosti koje se već provode. Godine ispred nas, bit će nam onoliko dobre koliko ih sami osmislimo. Ideja nam ne nedostaje, ljude imamo a zajednički duh nas nosi ostvarenju naših ciljeva koji su potpuno jasni. Trebamo li ih ponoviti ili samo na kraju reći; „pruži ruku, spasi život“.

kronologiju izradila: Sonja Maksan Trbović, siječanj 2019.

https://www.facebook.com/Klub100kapiRijeka/

100kapi.rijeka@gmail.com

“KLUB 100 KAPI“
Rijeka

Aktivnosti Odbora

Kluba „100 kapi“ Rijeka!

HRVATSKI CRVENI KRIŽ

GRADSKO DRUŠTVO CRVENOG KRIŽA RIJEKA

Izlet i druženje članova Kluba u Karlovcu!

Klub 100 kapi Rijeka organizirao je 17. lipnja 2023. godine, izlet svojih članova u Karlovac. Tijekom izleta u Karlovac, članovi Kluba posjetili su stari Grad Dubovac, Aquatiku - slatkovodni akvarij i muzej Domovinskog rata Karlovac-Turanj.

Obilježavanje Dana darivatelja krvi Republike Hrvatske!

..., 25. listopada 2023. godine, povodom Dana darivatelja krvi Republike Hrvatske, na centralnom groblju Drenova položili smo vijenac i zapalili svijeće za sve preminule darivatelje krvi. U kliničkom bolničkom centru Rijeka, na Zavodu za transfuziju, dočekali smo sve darivatelje koji su toga dana odlučili darivati svoju krv, te ih prigodno darivali majicom GD CK Rijeka i ulaznicama za utakmicu HNK Rijeka.

Druženje članova Kluba u prostoru LD "Jelen"!

..., 23. studenog 2023. godine, s početkom u 14 sati, održali smo druženje članova Kluba, a koje smo ovog puta, organizirali u lovačkom domu, inače prostoru LD "Jelen".Prostor lovačkog doma bio je pravo mjesto da se pred kraj ove kalendarske godine, svi zajedno još jednom okupimo, podružimo uz gulaš, krumpiricu i harmoniku, te bacimo"ćakulu" o vremenu koje je iza nas.

Druženje članica Kluba povodom 8.marta - međunarodnog Dana žena!

..., 8. marta 2024. godine, sedam žena, članica našeg Kluba, koje su zajedno darivale preko 300 litara krvi, sjele su za stol i proslavile međunarodni Dan žena. …, da je vino, bačva bi puno vrijedila, a kada je riječ o krvi, vrijednost je neprocijenjiva,… rekla je Gorana Bratuša, jedna od žena, darivateljica, koja je krv darivala preko 100 puta,… cvijećem i malim znakom pažnje, u ime Kluba, darivao ih je predsjednik Kluba, Ivan Pribanić! HVALA IM!

Izlet i druženje članova Kluba u Ilirskoj Bistrici!

..., 1. lipnja 2024. godine, dogovorili smo izlet članova Kluba u Ilirsku Bistricu. Bio je to odličan izlet sa puno popratnih događanja,… posjetili smo memorijalni centar "Lipa pamti", otišli smo u Ilirsku Bistricu na druženje s njihovim lokalnim Crvenim križom, obišli cijeli Grad uz zaista stručno vođenje, te smo baš tu upriličili i zajednički ručak. Po odlasku iz Ilirske Bistrice, razgledali smo vojni muzej Slovenske vojske, a po povratku doma, stali smo u Velom Brgudu, gdje smo posjetili privatnu pivovaru "Morčić", uz degustaciju i prigodnu okrijepu. Bio je to uspješan izlet Kluba uz zahvalu domaćinima iz Ilirske Bistrice, a nama bogatstvo novih priča i nekih novih poznanstva. Ma super,…

Uređenje grobnog mjesta, članice Kluba, pokojne Sonje Rovčić!

..., 27. lipnja 2024. godine, Odbor Kluba, koji je na jednoj od svojih prethodnih sjednica donio Odluku da će tijekom kalendarske godine učiniti barem jedno humanitarno djelo, pokrenuo je akciju uređenja grobnog mjesta svoje preminule članice Kluba, pokojne Sonje Rovčić. GD CK Rijeka podržao je ovu inicijativu i aktivno se uključio u nabavku potrebitog materijala, dok su članovi Odbora aktivirali nekoliko sponzora koji su se odazvali našem pozivu i pomogli nam da ova akcija u cijelosti uspije. Skupnim radom, tijekom jednog dopodneva, akcija je privedena kraju, a grobno mjesto naše članice, u potpunosti je promjenilo izgled,… počivaj u miru draga naša Sonja!

Izborna Skupština Kluba 100 kapi Rijeka!

..., 28. studenog 2024. godine, održali smo izbornu Skupštinu Kluba na kojoj smo birali nove članove Odbora i izabrali predsjednika Kluba za naredno dvogodišnje razdoblje. Novi, stari predsjednik je član Kluba, Ivan Pribanić, a Odbor Kluba izbaran je jednoglasnom Odlukom od strane nazočnih članova Skupštine. Izborna Skupština održala se je u Domu crvenog križa na Pećinama, a nakon radnog dijela, upriličena je prigodna zakuska uz zajedničko druženje.

…, pošumljavanje sadnicama bora u organizaciji Kluba 100 kapi Rijeka!

..., u travnju mjesecu 2025. godine, organizirali smo na području Klane, pošumljavanje dijela šumskog prostora u Liscu, a suradnjom s Hrvatskim šumama osiguran nam je alat i sadnice. GD CK Rijeka pomogao nam je da se cijela akcija medijski poprati. Bilo je predivno biti koristan u očuvanju prirodnog okoliša, i sve to uz pravu ekipu ljudi koji su opet nesebično prionuli poslu.

…, izlet Kluba 100 kapi Rijeka u Istru - Labin i Raša!

..., Klub je u svibnju mjesecu 2025. godine organizirao izlet svojih članova u Istru, točnije u Labin i Rašu. Uz cjelodnevno druženje i zajednički ručak, nije izostao ni onaj edukativni dio, te smo se i s ovog izleta vratili s više znanja i poimanja povijesti tog Istarskog kraja.

…, 11. lipnja 2026. godine, Klub 100 kapi Rijeka, organizirao je za svoje članove još jedan tematski izlet u Istru. Vrsar, Limski kanal, i ostala zanimljiva mjesta na tom izletu, ostavila su utisak na sve naše članove, koji su po prvi put imali priliku čuti podosta zanimljivosti vezana uz ta mala mjesta. Oduševljenje i zadovoljstvo članova nije izostalo, a druženje se nastavilo uz zajednički ručak.